夕刊 臺灣日日新報 十一月十八日

"强力・日本の軍事力 一刻も猶豫ならず"

グルー又米國民に警告

【リスボン十六日發同盟】デ・モインズ（アイオワ州）來電＝前駐日米大使グルーは十六日デ・モインズ市で開催された公開討論會に出席、日米戰爭の將來につき次の如き演説を行つた

日本は開戰當時既に强力であつた、今日では世界的强力國家となつた、日本は物質的にも精神的にも自己と同等若くはより强い國によつてのみ破れ去るであらう、人間として見た日本國民は近代世界において最高の標準に適した戰鬪的威力を有してゐる。われ／＼は太平洋戰に臨して自己欺瞞的幻想を抱いてはならない、われ／＼は日本軍の進撃を撃退した日こそ勝利への第一歩を踏出したことと考へねばならない、經濟的に見れば所謂東亞は戰爭遂行上必要なものは總べて保有してをり貯藏して居れば日本は他日世界最强の國家となるであらう、われ／＼は一刻も猶豫してはならない、この新たなる日本はわれ／＼に比肩するのみでなく潜在的にはわれわれよりも遥かに强力な軍事力を有してゐる、日本は米國が戰爭遂行上の準備を整へてゐないことを恃みとして多大の資源を擁つてゐる、即ち日本は長期の戰爭遂行努力が長期間繼續に乘らぬことを恃みとしてその潜在的な無限の威力を强化せんと試みてゐる、しかしわれわれが全力を傾注して戰ふならば依然東亞における聯合軍の諸地域を維持し得るし今後も維持し續け得るであらう、しかし前途には多大の困難を豫想せざるを得ないのである

チュニジア戰機熟す

空軍の前哨戰活潑化

【リスボン十七日發同盟】前線からの報道に依ればチュニジア地方に於ける樞軸軍と聯合軍との間に近く一大決戰が展開されようとしてゐる、アルジェリー地方からチュニジア地區に向け進撃してゐる聯合軍先鋒部隊はアンダーソン將軍麾下の英第一軍及び米機械化部隊で兵力約十五萬と称され、一隊はボーヌより海岸沿ひにビゼルタ軍港方面に向け進撃、他の一隊はボーヌ南方二百粁のテベッサより國境を突破してリビア國境に近い南チュニジアのガベを衝きチュニジア地方を南北から包圍する作戰と見られる、英國側報道は聯合軍先鋒部隊が早くもチュニジア國境を突破しビゼルタ軍港附近で樞軸軍と激戰を交へたと誇大な放送を行つてゐるが、獨軍司令部は十七日夕刻これを否定し樞軸軍地上部隊は未だ聯合軍と交戰した事實はないと言明した、聯合軍が果して國境を突破したかどうかも未だ不明で、アイゼンハウアーの聯合軍司令部も十六日頃に「ボーヌ東方に向け進撃中」と發表してゐるに過ぎず目下の所主として西部地中海方面に於ける空軍の活躍が集中され、空軍の前哨戰は漸く活潑化し來つた、各方面の戰況左の通り

一、聯合國空軍は十七日チュニス及びビゼルタを爆撃したが、樞軸軍の空軍部隊は其後も續々シチリア方面から海空兩路に依りチュニジアに到着し特にチュニス[illegible]の活躍が目覚しい、樞軸軍はビゼルタを中心に極めて有利な地域に依り[illegible]一百粁の地中海を扼することに依つて西部を確保し逐路山岳地帯を來攻する聯合軍を一擧に撃破せんと意氣軒昂たるものあり樞軸軍の一部は早くも○○港に入つて防禦態勢を固めてゐる

一、樞軸空軍は地中海上の聯合軍輸送船團に間隙なき爆撃を加へ十七日ジブラルタルに向け歸航[illegible]

獨機集中猛爆敢行

聯合軍主力苦戰に陷る

【リスボン十七日發同盟】現地よりの戰況報道によれば佛領北阿に作戰中の聯合軍主力はフイリップヴイユ及びボーヌに降下せる落下傘部隊と合流して東進、十六日にはチュニス國境に到達したが國境線一帶に待機した有力な樞軸軍部隊の逆襲を受けて猛烈な大激戰を展開中と言はれ獨急降下爆撃機隊の集中的猛爆を浴び苦戰に陷つてゐる模様である、他方BBC放送は聯合軍先鋒部隊が既にビゼルタ軍港附近に到達したと傳へ更に一部の如きはビゼルタとチュニスの中間地點たるメジエルグ河岸附近で樞軸軍と一大激戰を展開中と宣傳報道を行つてゐるが、聯合軍司令官アイゼンハウアーは十七日の戰況公表で「ビゼルタ周邊における戰鬪の報道は些か先走つてゐる」と逐々訂正してゐる

樞軸軍ビゼルタを占據

【ベルリン十七日發同盟】前線からの報道によれば樞軸軍はチュニジア地方の要衝ビゼルタ軍港を占據したと傳へられる

ガダルカナル島の海濱を進擊する陸軍○○部隊

太平洋米軍の反攻 皇軍の勇戰に完封

米の暴擧、佛阿の侵略

國際展望

第二戰線か否か

【東京發同盟】エジプト戰線における獨伊側の反撃が傳へられて[illegible]

米英の侵攻目的

[illegible]

窮地に逢した佛

[illegible]

獨伊の措置

[illegible]

世界に與へた影響

[illegible]

敵反攻も空し

[illegible]

獨軍戰況

【ベルリン十七日發同盟】獨軍司令部十七日發表[illegible]

ペタン元帥後繼者にラ首相を選任か

佛政府更に閣議開く

【ヴイシー十七日發同盟】[illegible]

佛の軍事對策期待

獨外務省意向を表明

【ベルリン十七日發同盟】[illegible]

西亞情勢複雜

【イスタンブール十七日發同盟】[illegible]

スペイン國軍動員

【マドリード十七日發同盟】[illegible]

同甘の前に共苦

汪國民政府主席放送

【漢口十八日發同盟】[illegible]

南阿の海運麻痺

樞軸潛水艦猛威を揮ふ

[illegible]

米英兩國手古摺る

佛阿傀儡政權樹立問題

【リスボン十七日發同盟】[illegible]

府事務簡捷具體策

[illegible]

人事

[illegible]

すぐ腹が空く
强力消化・增健榮養 ピルツ劑
食慾不振 常習便秘 榮養不良 疲勞に！
ゼ・クロミン ホシ
東京 星製藥 發賣

パピリオ
クレーム三種、粉白粉十二色、ほほ紅十二色、口紅八色

宇津救命丸
カンの強い子は發育も遅れます 定評の此の藥をお與へ下さい。カンも鎭り安眠して丈夫に發育します。
小兒良藥

若い方・中年の奥様
女性の不快に
有名病院婦人科使用
ワセトン球

隣組の常備藥
創傷 火傷 熱傷 糜爛傷
火傷、熱傷など突發的な怪我に〈ハリバ軟膏を…〉短時日で肉芽と表皮を新生する
ハリバ軟膏
五十錢・一圓

鍊成の成果發揮し 臺灣代表元氣に歸る
郷土の名譽擔ひ終始敢闘

明治神宮國民錬成大會に臺灣代表として出場奮闘の選手から來る…

自信はあつた
射撃に第一位郷軍臺北支部選士

貴重な體驗を得た
戰場運動監督桑原氏談

感銘をうけた選士の心構へ
岩淵柔道監督談

臺灣代表選手第二隊解隊式

來年はもつと頑張る
女子弓道代表兩孃語る

やつぱり自信を以つてやりましたわ…ちつともあがらなかつた

神前に豐穰を感謝
臺北州下各神社に神饌米獻納

大東亞戰 一周年・佛印の回顧（上）
軍官民一致の體當り
内山公使、佐藤情報部長對談

【サイゴン十七日發同盟】この一年は實にいそがしい一年であつた、香港、マレー、ジャワ、ビルマ、ボルネオ、フイリッピン等々南方各地…

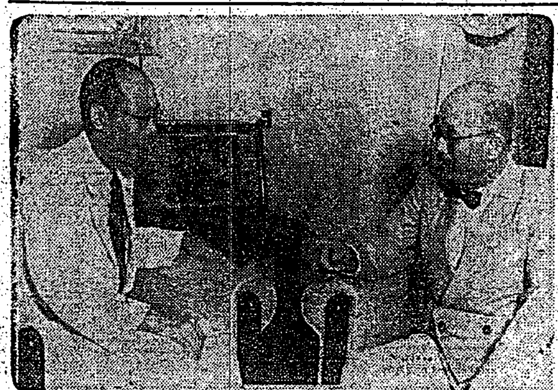

鍬の戰士 海南開拓民訓練所

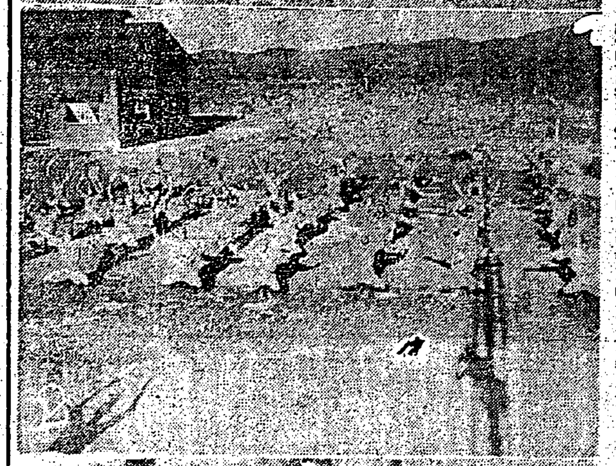

臺灣代表歸る
寫眞（上）歸着した代表一行（下）郷軍射撃に優勝した臺北支部代表

南支皇軍慰問團
佐賀縣代表者ら寄臺

現業長、主任會議終る
局職大家族主義顯現へ邁進期す

石田憲兵隊司令官 中、北部管下巡視

貯蓄打合會
南山郡で開催す

新穀感謝祭
用砂糖増配

本庄保護院總裁歸京

不注意からの盗難が多い

市民

空席

嚴重

被害者不明の盗難品

三國志（909）
（赤壁の巻）
吉川英治作
矢野橋村畫

趙子龍（一）

今夜の番組

日本香油

木庭・菜蔬・樹果・物作農 害虫驅除劑
マイソリ殺虫劑
二十年間の經驗・研究を積んだ最も信用ある藥劑

らい病

ご壯健ですか？
美神丸
宮内善進堂

強いよ心臟
健全な脳と消化器が發育途上の小兒には絕對必要です。
樋屋奇應丸
小兒良藥

づつうにサール

アダリン錠
バイエル製品
BAYER
「Bayer」バイエル藥品合名會社

高性能のスルフアピリヂン
トリアノン
双球菌性 化膿症
急・慢性 淋疾
肺炎・中耳炎
扁桃腺炎

臺灣日日新報
本日夕刊共六頁

第三次ソロモン海戰

敵艦十三隻を撃沈

敵增援艦隊の大部を潰滅

【東京發同盟】大本營發表（十八日午後三時三十分）十二日以來戰鬪續行中の帝國海軍部隊は十三日夜間ガダルカナル島敵航空基地を猛撃、飛行場及びその施設に大損害を與へ、更に翌十四日敵機の猛烈なる反撃を排除しつつ味方輸送船團を護送中、同日夜間同島の西北方に於いて戰艦二隻、大型巡洋艦四隻以上を基幹とする敵增援艦隊に遭遇、これと激戰の結果、この補助部隊の大部を潰滅し戰艦二隻に重大なる損傷を與へ、これを南方に敗走せしめたり、現在までに判明せる十二日以來十四日までの綜合戰果並びにわが方の損害左の如し

一、艦船撃沈　巡洋艦八隻（內新型三隻、內五隻轟沈）、驅逐艦四隻乃至五隻、輸送船一隻　大破　巡洋艦三隻、驅逐艦三隻乃至四隻、輸送船三隻、　中破　戰艦二隻

二、飛行機撃墜　六十三機、撃破　十數機

三、わが方の損害　戰艦一隻沈沒、同一隻大破、巡洋艦一隻沈沒、驅逐艦三隻沈沒、輸送船七隻大破、飛行機三十二機自爆、九機未歸還

【註】十二日以來十四日までの海戰を第三次ソロモン海戰と呼稱す

撃沈破艦艇船一一三

敵機八五〇以上を屠る

ソロモン中心の綜合戰果

【東京發同盟】第一次ソロモン海戰より第三次ソロモン海戰まで卽ち八月七日から十一月十四日までの百日間、ソロモン群島を中心として南太平洋水域に於いて撃沈破せる敵艦船並びに撃墜破せる敵飛行機及び我方の損害左の如し

【敵側】

	撃沈	大破	中破	大破又は中破	計
戰艦	一	一	三	〇	五
空母	四	二	二	〇	八
巡洋艦	二七	五	〇	〇	三二
驅逐艦	二〇	七	〇	三	三〇
潜水艦	九	一	〇	〇	一〇
掃海艇	一	一	〇	〇	二
艦型未詳	〇	〇	〇	三	三
輸送船	一七	六	〇	〇	二三
合計	七九	二三	五	六	一一三

飛行機撃墜破　八五〇機以上

【我方】

	沈沒	大破	中破	小破	損傷	計
戰艦	一	一	〇	〇	〇	二
空母	〇	一	〇	二	〇	三
巡洋艦	三	〇	一	一	二	七
驅逐艦	六	一	二	〇	〇	九
潜水艦	一	〇	一	〇	〇	二
輸送船	五	一〇	二	〇	〇	一七
合計	一六	一三	六	三	二	四〇

飛行機自爆及び未歸還二〇六機　大破三一機

海戰別の戰果及び我方の損害左の如し

第一次ソロモン海戰（八月七日—八日）
艦船撃沈　巡洋艦十三隻　驅逐艦九隻　潜水艦三隻　輸送船十隻
同　大破　巡洋艦一隻　驅逐艦三隻　輸送船一隻
飛行機撃墜五十八機
我方の損害　巡洋艦二隻輕微な損傷　飛行機自爆二十一機

第二次ソロモン海戰（八月二十四日）
艦船大破　大型空母一隻　同中破　中型空母一隻　戰艦一隻
我方損害　小型空母一隻大破　驅逐艦一隻沈沒

ソロモン群島方面作戰（八月十日—十一月十日）
艦船撃沈　空母一隻　巡洋艦三隻　驅逐艦五隻　潜水艦六隻　輸送船六隻　掃海艇一隻
同　大破　戰艦一隻　空母一隻　巡洋艦一隻　潜水艦一隻　輸送船二隻　掃海艇一隻
同　中破　空母一隻
飛行機撃墜四百三機　撃破九十七機　大損害十九機
我方損害　沈沒巡洋艦二隻　驅逐艦二隻　潜水艦一隻　輸送船五隻　大破驅逐艦一隻

南太平洋海戰（十月二十六日）
艦船撃沈　戰艦一隻　空母三隻　巡洋艦三隻　驅逐艦一隻
同　大破又は中破　艦型未詳三隻
飛行機撃墜八十機以上　其他空母沈沒に伴ふ喪失等合計二百機以上
我方損害　空母二隻　巡洋艦一隻小破　飛行機未歸還四十數機
輸送船三隻　中破巡洋艦一隻　驅逐艦二隻　潜水艦一隻　輸送船二隻　飛行機自爆二十六機　大破三十一機　未機還七十八機

第三次ソロモン海戰（十一月十二日—十四日）
艦船撃沈　巡洋艦八隻（內新型三隻）　驅逐艦四隻乃至五隻　輸送船一隻
同　大破　巡洋艦三隻　驅逐艦三隻乃至四隻、輸送船三隻
同　中破　戰艦二隻
飛行機撃墜六十三機　撃破十數機
我方損害　沈沒　戰艦一隻　巡洋艦一隻　驅逐艦三隻
大破　戰艦一隻　輸送船七隻　飛行機自爆三十二機　未歸還九機

日米主力艦初めて交戰

陸海空立體の第三次ソロモン海戰

【東京發同盟】[illegible]

爆撃

[illegible]

ソロモン爭奪戰の意義

閃々[illegible]

南溟[illegible]

海幕[illegible]

東京大使館に泰商務官設置

【東京發同盟】[illegible]

荒唐・米海軍の發表

自國の敗戰はひた隱し

【リスボン十七日發同盟】[illegible]

日本新聞協會

卅年記念式典

【東京發同盟】[illegible]

中破敵戰艦の性能

【東京發同盟】[illegible]

モロッコ在留邦人タンジエール安着

【東京發同盟】[illegible]

人事

[illegible]

明治天皇
御製百二訓
幕末勤王史
[illegible]

陸軍關係輝く行賞

大東亞戰第二回死歿者

支那事變第四十三回死歿者

【東京發同盟】[illegible]

有難さに只々感激

李、烏兩將軍謹話

臺灣關係者

【東京發同盟】[illegible]

烏古廷將軍謹話

[illegible]

李守信上將以下に

勳章賜與の御沙汰

蒙古軍人の戰功を嘉せられ

【張家口十八日發同盟】[illegible]

李守信將軍謹話

[illegible]

鼻の惡い人は
—必ず頭が惡い—
●手輕に治したい方へ無代進呈
[illegible]

身も心も爽かに
晴朗無比の仁丹
頭の疲れや痛みなら
体の疲れや不快なら
スグ消散生氣漲る！
特に常用は
胃腸を强め
榮養を促進
体力を昂める
仁丹
胃痛に
腹痛に
頭痛に
仁丹

化膿症に
アルバジル錠
山之内・二ーヌ・スルフアンアミド劑
アルバジルは內服により化學療法劑本來の作用を發揮し、直接病原菌を克服、短期間に根元的治癒を促進せしむ。患者の苦痛とせる化膿・疼痛・發熱の消退も速かなり。
中耳炎・扁桃腺炎
感冒・齒槽膿瘍
外傷化膿・淋疾
山之内製藥株式會社
東京市日本橋區小舟町二
大阪市東區道修町五
臺北支店臺北市明石町二丁目
P-4

厄介な粉の飛散を防いだ
固形タンゴは…
忙しい時の身嗜みや、ハンドバッグ化粧に、もって來いの健康美化粧料！
一、〇〇　六五　五九
固形タンゴ
ンラード

きれいな・ナゴン
粉末一品式
製法特許專賣
帝大化學實驗室で研究完成の白毛染
●誤って飲んでも別狀ない程の衛生無害品で
●今迄の白毛染の後に屢々起る皮膚炎を起さず
●視力や內臟を害さず
●自然の艶の黑髮に染まる近代人の白毛染
宇野達之助商會・大阪市東區

色白くする
ホルモン配合の
美白クリーム
風鳥メール

大東亞戰爭 一周年第一次運動

社説 チユニジア爭奪戰と地中海 樞軸軍の大活躍に期待

一

[illegible]

二

[illegible]

三

[illegible]

織維工業界の動き
遊休工業が大陸へ 時局産業へも轉業續出

[illegible]

十七億餘圓の激增
貯銀統制會の業績と倍增方策

第一、貯金吸收に要する紹介の方策如何

第二、新規貯金の增加方策如何

[illegible]

戰力物資の增産完遂(一)
石炭は必殺の武器
日滿支計畫增産 燃料局長官 楠瀬常猪

[illegible]

石炭重點的開發を强行

[illegible]

石炭の增産 "增"が第一

[illegible]

輸送能力を追ふ出炭量

[illegible] (つゞく)

金肥難で綠肥增産
栽培面積は全島で廿二萬餘甲

[illegible]

昭和十二年	[illegible]
昭和十三年	[illegible]
昭和十四年	[illegible]
昭和十五年	[illegible]
昭和十六年	[illegible]

禁止品の販賣許可
督府で各州廳に通達す

一、許可方針 [illegible]

一、許可方法 [illegible]

[illegible]

大屯製鐵所誕生
北投で發見の鐵鑛石を原料

[illegible]

煙草の作柄は良好
國の增産は確實 中平課長視察談

[illegible]

代用品の展覧會
全島"主要都市"で開く

[illegible]

香花組合臨時總會

[illegible]

等外丙丁を全廢
新竹州二期作籾買入規格

[illegible]

内外商況(十八日)

株式 新規商内依然乏し

兜町前場況 [illegible]

兜町後場況 [illegible]

東京短期前場 [illegible]

東京短期取組喰合 [illegible]

東京長期總取組 [illegible]

東京銀行貨株 [illegible]

東京國債前場 [illegible]

大阪短期前場 [illegible]

東京長期前場 [illegible]

東京短期後場 [illegible]

東京長期後場 [illegible]

大阪短期後場 [illegible]

大阪短期日歩 [illegible]

横濱生絲前場 [illegible]

島内現株相場 [illegible]

大東亞戰…… 緒戰のあの感激を新たにし、献身御奉公を致しませう
天下一品 一家一品
ライトインキ

強い武器を製る爲に節電を!
明るさそのまゝ節電出來る。必要なところは明るく…いらない時はまめに消しませう。
25、30、40、60ワット
明視 二重コイル 明るさ12割
トウランプ

寶藥部外品 公定價格品
肌にもつと榮養を
ドイツ特許皮膚榮養藥ラセランの効果で地肌からピチピチ彈力づきます。
バニシング マスタークリーム

子供のビタミンAD劑 糖衣ビオスゼリー
一粒のビタミン含有量 DA 一五〇〇〇國際單位
肝油劑の價値はA・Dの含有量で決まる
やはらかくてお菓子のやうに美味しい 子供の嬉ぶ肝油劑
定價 八五粒入二圓・一八〇粒入四圓・三八〇粒入八圓
發賣元 葛原工業所藥品部 東京市下谷區竹町一二二

オリヂナルクリーム お肌の健康に

衛生 口中錠 カオール 大殺菌劑
口より入る病を防ぎ! 精神を爽快にする!
本舗 安藤井筒堂藥品部 東京・日本橋・水天宮前

大東亞戰爭一周年第一次運動
運動展開の「五項目」
翼壯協力、實施要綱決る

一、勤皇護國の烈士先覺者顯彰運動
二、國民皆働運動
三、重點輸送協力運動
四、配給適正化運動
五、必勝貯蓄運動

あの日の感激更に新た
戰爭生活確立へ
十二月奉公班常會申合事項

宣戰一周年
青年團を動員滯貨一掃
新竹州、實施事項を協議

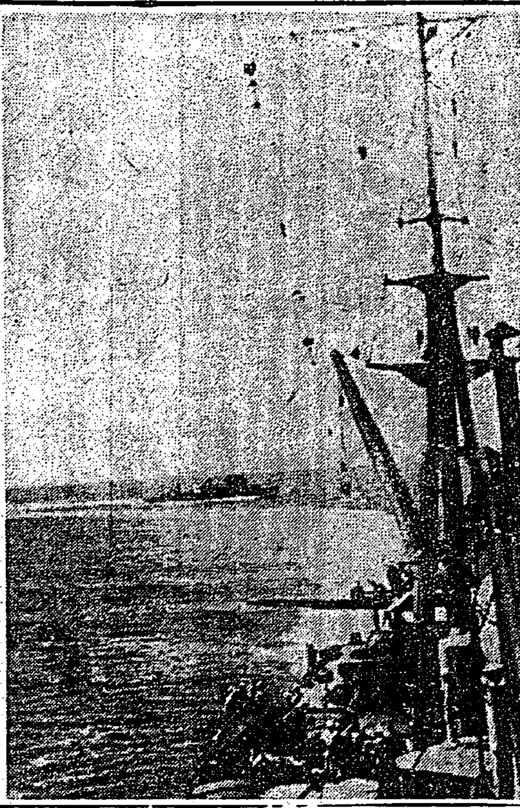

南太平洋を壓する我が艦艇

身に餘る光榮に感激
故酒井兵團長夫人語る

車上に儼・生不動
第二の西住戰車長　殊勳甲に輝く久野大尉

皇軍の蒙疆作戰に協力
大の親日家・烏古延中將

皇軍に協力武功特筆
動章拜受の御沙汰　拜ず李守信上將

新竹州警察部 幹部打合せ會

從軍記念會嘉義支會
きのふ・結成力強き新發足

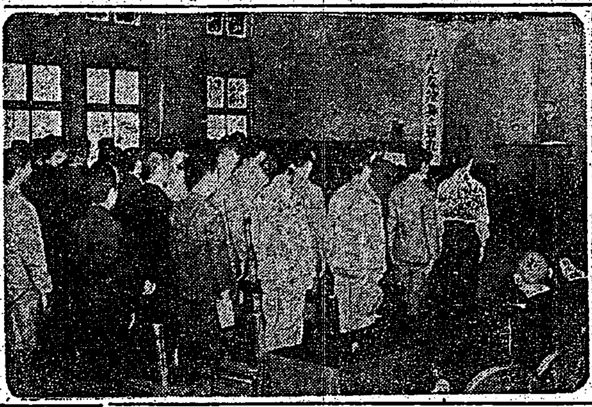

尊き體驗銃後に發揮
臺灣從軍記念會臺北州支部誕生

大麻頒布奉告祭

神德景仰講習會開催
全國青少年代表を集め

中村高等法院檢察官長臺南市內巡視

人妻殺し送局

汗の慎兵獻金

船客手荷物を制限
目下關係者間で對策協議

銅貨ニッケル補助貨を獻金
海軍武官府へ

堆肥增產督勵へ
廣谷廳長巡回

「マレー戰記」新竹で試寫會

第一放送　第二放送

內地仕入代行業務一般 日本東亞必需品輸出組合員
紙製品 文房品 家庭用雜貨 防空用品 移出
三友社
名古屋市東區東新町十七 電話東局(4)三三七五番 振替名古屋二二四五八番

男性神經衰弱・早老・疲勞・精力減退
ネオネオシュンコー 試藥進呈
かすが野莊

兒玉材木店
床廻材一式
吉野杉磨丸太

今日の映畫

萬媒

齒科 須永齒科醫院
皮膚科泌尿器科 吳皮梅科醫院
皮膚科 於保診療所
眼科 牟田口醫院
木村胃腸病醫院
齒科 山本齒科醫院

公告
昭和十七年九月卅日付臺北州指令第五、五七八號ヲ以テ基隆郡內生活必需品ノ一切ノ荷受配給業取扱ノ件許可相受ケ十月二十五日營業開始致候條此段謹告候也
昭和十七年十月二十七日
臺北州公認 基隆郡瑞芳街一五五番地
基隆郡物資配給組合
（電話四十一番）
組合長 沖亮吉

新刊
史說 日本と南支那
臺北帝大助教授 小葉田淳著
野田書房

父高山東昌（舊名許延壽）儀病氣加療中の處藥石效無く去る十七日午後七時五十分死去致し候間此段及謹告候也
追而葬儀は來る二十二日午後二時禮堂に於て佛式を以て相營可申候尚時局柄午勝手花輪及御供物の儀は御辭退申上候
昭和十七年十一月十九日
新竹市西門町一ノ二五八
男 高山典松
男 高山尚朋
親族一同
親戚一同
友人一同

助好儀豫而第三部隊ニ應召中ノ處十一月九日病死致候ニ就テハ來ル十二月二十一日午後二時新莊街公會堂ニ於テ組合葬執行致候條此段謹告候
昭和十七年十一月十九日
新莊水利組合長 岡本五郎

表彰に輝く三節婦

今ぞ"荊の道"晴れてあり

嘉義が誇る軍國の妻

病身の舅姑に仕へ

夫の遺した職場を守る

小西治さん

軍事扶助も斷り

子女の育英に刻苦勉勵

荒井君子さん

戰地の夫勵まし

自ら家業を陣頭に指揮

藤井キヨ子さん

燦たり市葬二柱

故三吉陸軍一等兵と湯本軍屬

熱地農技錬成所

所生募集・近く開所

牛耕競技會開催

渡邊氏内地へ

汗に微笑む奉仕

羅東女子青年團の美擧

甦る共榮圏の姿

晴渡るマニラの街

神宮大麻頒布式

きのふ高雄州會議室で

新嘗祭大祭

二十三日各地で

臺南

嘉義

"わが頸刎ねて行け"

社衆戒めた故松浦先生

星霜三十年いま甦る師弟愛

管下署郡巡閲

けふ全部終了

國民防諜

書會を開催

龐大な無許可賴母子

高雄署・肩出を命じ整理に大童

赤誠の獻金

軍司令部(十四日)

國防獻金

海軍武官府(十四日)

獻品

恤兵獻金

七段昇段手合

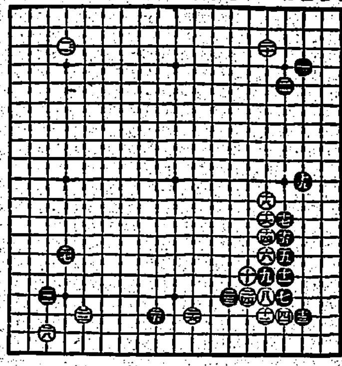

【第一局ノ四】

七段 吳淸源

五段 長谷川章

持時間各十時間

ヨセ 吳淸源 十分 長谷川章 一時間五十分

珍手、白二八

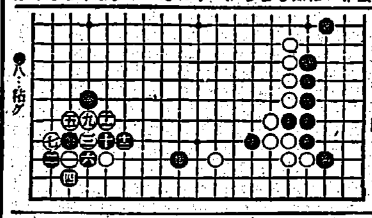

參考圖

愛の赤道 (248)

竹田敏彦

畫 竹仲一

常夏の島 (十四)

臺灣の獨學青少年諸君へ……

自宅で習へる 中學講義錄

東京錄信學校 出版部

さくらフォルム パンクロF スペシアル クローム

女性ホルモン 強壯性 エスチモン

ビクラ 積極強壯的劑 全身に潑剌たる活力を與へる

精力減退 早老の若返りに バイタルゲン 試藥と説明書 無代進呈 京都市西ノ京中合町三八 天光堂

婦人美宝散 女一生の衛生寶典 女だけの話 無代進呈

蘭カトレヤ新種苗分讓 林蘭翠園

婦人藥 新發賣 女性生理の健全化! エムサン

ニキビが取れて色白くなる

ぜんそく 根切り藥 無料進呈

校長 沖貞男

ビタミンAD劑は

虚弱體質の改善、或は妊婦の不足榮養補給等に必要な健康要素である事はすでに御承知の筈ですが

選び方が大切です

何故かと云へば含有量の高い そして安價なもので適用して眞に價値のあるものでなくてはなりません

では…何を選ぶか

と云へば實際含有量の公開明示された一目して判然たる良質劑であり權威ある品でなくてはなりません

厚生省 衛生試驗所 檢定

に依る試驗成績を一品毎に貼付したものこそ選ぶ上に於て迷ふことのないビタミン劑だと思ひます

ビタドール(ビタミンAD)は

水産の林泉が漁獲から製劑迄一貫作業に依つて製品化したもので全てを備へた良心劑であることを自負して居ります

發賣元 林泉

理研ホルモン錠

男女兩性 榮養作用

大腦下垂體を刺戟し前葉ホルモンの分泌を促し、以て身體各部の内分泌機能を活性化し全身的に活力精力を增進す

男女性的機能障碍・活力減退 神經衰弱・病後産後の虚弱等

理研創製 販賣元 株式會社 玉置商店

呼吸器の防衛に バリハ

寒冒の脅威を撃退するには先づ呼吸器の强化が先決です。それには……自然の恩惠に併せて、適度の休養を採り、缺かさずハリバで榮養を補つて、皮膚や粘膜にかぜを引かぬ强い防衛力を確保すること

ご家庭用